

ΔΙΑΚΗΡΥΞΗ 005/2023

ΑΝΟΙΚΤΟΣ ΔΙΑΓΩΝΙΣΜΟΣ
ΓΙΑ ΤΗΝ ΕΚΠΟΙΗΣΗ & ΑΠΟΜΑΚΡΥΝΣΗ ΠΑΛΑΙΟΥ ΕΞΟΠΛΙΣΜΟΥ
ΤΗΣ ΟΛΘ Α.Ε.

ΑΝΟΙΚΤΟΣ ΔΙΑΓΩΝΙΣΜΟΣ	
ΟΙΚΟΝΟΜΙΚΟΣ ΦΟΡΕΑΣ	ΟΡΓΑΝΙΣΜΟΣ ΛΙΜΕΝΟΣ ΘΕΣΣΑΛΟΝΙΚΗΣ Α.Ε. Κύρια Δραστηριότητα: Λιμενικές Εργασίες Διεύθυνση: Εντός Λιμένα Θεσσαλονίκης ΤΚ. 54625, Θεσσαλονίκη Τηλ.: 2310593121, Φαξ: 2310510500 Ηλεκτρονική Διεύθυνση: secretariat@thpa.gr Διεύθυνση Διαδικτύου: http://www.thpa.gr
Καταληκτική Ημερομηνία Υποβολής Προσφορών	10/ 10/ 2023
Καταληκτική Ημερομηνία Υποβολής Αιτημάτων για διευκρινίσεις	05/ 10/ 2023
Κριτήριο Ανάθεσης	Τιμή και Τεχνική αξιολόγηση
Επαφή για πληροφορίες/διευκρινίσεις	Για την διαγωνιστική διαδικασία Ηλίας Σαμαράς Email: isamaras@thpa.gr Τηλ: 2310 593 206 Γιώργος Παπαγεωργίου email: gpageorgiou@thpa.gr Τηλ: 2310 593 305 Για τεχνικά ζητήματα & διευκρινίσεις Κωνσταντίνος Κοντογιάννης email: kkontogiannis@thpa.gr Τηλ: 2310 593 525

Η ΟΛΘ Α.Ε. προκηρύσσει **Ανοικτό Διαγωνισμό**, με την υποβολή ηλεκτρονικών προσφορών, για την εκποίηση και απομάκρυνση των Γερανογεφυρών 1 & 2, παλαιού εξοπλισμού / μηχανημάτων και λοιπών υλικών ως scrap καθώς και ανακύκλωσης, τα οποίας βρίσκονται στον Λιμένα Θεσσαλονίκης.

Οι εργασίες αφορούν την αποσυναρμολόγηση, φόρτωση και απομάκρυνση του εκποιούμενου υλικού, εκτιμώμενου συνολικού περίπου βάρους τριών χιλιάδων πεντακοσίων (3.500,00) τόνων, ώστε να μεταφερθούν εκτός λιμενικής ζώνης αρμοδιότητας της ΟΛΘ Α.Ε. Το εκποιούμενο υλικό κατανέμεται σε ομάδες όπως αυτό ειδικότερα αναφέρονται στον Παράρτημα 2 και αποτελεί αναπόσπαστο μέρος της παρούσας.

Κριτήριο για την κατακύρωση του διαγωνισμού θα είναι η τιμή και η τεχνική αξιολόγηση. **Ενδεικτική Ελάχιστη Τιμή Εκκίνησης** ανά τόνο, θεωρείται αυτή που ορίζεται στον παρακάτω πίνακα ανά κατηγορία.

ΚΑΤΗΓΟΡΙΑ	ΕΙΔΗ	ΕΝΔΕΙΚΤΙΚΗ ΕΛΑΧΙΣΤΗ ΤΙΜΗ ΑΝΑ ΤΟΝΟ
1	ΓΕΡΑΝΟΓΕΦΥΡΕΣ	120,00 €/ ΤΝ
2	ΓΕΡΑΝΟΙ ΣΥΜΒΑΤΙΚΟΥ & STRADLE CARRIERS	140,00 €/ΤΝ
3	ΔΙΑΦΟΡΑ ΜΗΧΑΝΗΜΑΤΑ & ΕΡΓΑΛΕΙΑ + SCRAP	
3Α	ΗΛΕΚΤΡΟΛΟΓΙΚΑ ΔΙΑΦΟΡΑ (ΜΕΤΑΣΧΗΜΑΤΙΣΤΕΣ & ΚΑΛΩΔΙΑ)	300,00 €/ΤΝ
3Β	ΜΗΧΑΝΟΛΟΓΙΚΑ ΔΙΑΦΟΡΑ	130,00 €/ΤΝ
3Γ	ΛΟΙΠΑ ΥΛΙΚΑ (ΜΕΤΑΛΛΙΚΑ ΣΤΟΙΧΕΙΑ)	130,00 €/ΤΝ
4	ΜΗΧΑΝΗΜΑΤΑ ΕΡΓΟΥ	ΕΛΕΥΘΕΡΗ ΣΥΜΠΛΗΡΩΣΗ
5	ΟΧΗΜΑΤΑ ΓΙΑ ΑΠΟΣΥΡΣΗ	ΕΛΕΥΘΕΡΗ ΣΥΜΠΛΗΡΩΣΗ

Οι συμμετέχοντες μπορούν να υποβάλλουν οικονομική προσφορά **για το σύνολο του εκποιούμενου υλικού ή και για μέρος της συνολικής λίστας.**

Προσφορές με τιμή μικρότερη της ενδεικτικής ελάχιστης τιμής εκκίνησης δύνανται να απορριφθούν.

Σημειώνεται ότι οι ενδιαφερόμενοι για τη σύνταξη της προσφοράς τους και ύστερα από σχετική συνεννόηση με την αρμόδια Διεύθυνση της ΟΛΘ Α.Ε., δύνανται να επισκεφθούν τον Λιμένα, ώστε να λάβουν πλήρη γνώμη και γνώση της κατάστασης στην οποία βρίσκεται το σύνολο του εκποιούμενου υλικού, καθώς και του χώρου που θα πρέπει να εργασθούν.

Α' ΜΕΡΟΣ - ΓΕΝΙΚΟΙ ΟΡΟΙ

1. ΔΙΚΑΙΩΜΑ ΣΥΜΜΕΤΟΧΗΣ ΣΤΟ ΔΙΑΓΩΝΙΣΜΟ:

1.1 Καταλληλότητα άσκησης επαγγελματικής δραστηριότητας

Στον εν λόγω Ανοικτό Διαγωνισμό, μπορούν να συμμετάσχουν φυσικά ή νομικά πρόσωπα, κοινοπραξίες ή ενώσεις προμηθευτών, που ασκούν στην Ελλάδα ή σε χώρα της Ε.Ε. επάγγελμα σχετικό με το αντικείμενο της Διακήρυξης. Οι συμμετέχοντες θα πρέπει:

- Να μη βρίσκονται σε πτώχευση, εκκαθάριση, αναγκαστική διαχείριση.
- Να μην έχουν καταδικαστεί αμετάκλητα (οι ίδιοι σε περίπτωση συμμετοχής φυσικών προσώπων και οι διαχειριστές σε περίπτωση συμμετοχής ομόρρυθμων (Ο.Ε.), ετερόρρυθμων (Ε.Ε.), Ι.Κ.Ε. και εταιρειών περιορισμένης ευθύνης (Ε.Π.Ε.), ο διευθύνων σύμβουλος σε περίπτωση ανώνυμης εταιρείας (Α.Ε.), τα φυσικά πρόσωπα που ασκούν τη διοίκησή αυτών σε κάθε άλλη περίπτωση για:
 - α) συμμετοχή σε εγκληματική οργάνωση, κατά το άρθρο 2 παρ.1 της κοινής δράσης της υπ' αριθμ. 98/773/ΔΕΥ του Συμβουλίου της Ευρωπαϊκής Ένωσης,
 - β) δωροδοκία, κατά το άρθρο 3 της πράξης του Συμβουλίου της 26ης Μαΐου 1997 (21) και στο άρθρο 3 παρ.1 της κοινής δράσης υπ' αριθμ. 98/742/ΚΕΠΠΑ του Συμβουλίου,
 - γ) απάτη, κατά την έννοια του άρθρου 1 της σύμβασης για την προστασία των οικονομικών συμφερόντων των Ευρωπαϊκών Κοινοτήτων,

- δ) τρομοκρατικά εγκλήματα ή αδικήματα που συνδέονται με τρομοκρατικές δραστηριότητες, όπως ορίζεται στα Άρθρα 1 και 3 της Απόφασης - Πλαίσιο 2002/475/ΔΕΥ του Συμβουλίου της 13ης Ιουνίου 2002 (ΕΕ L 164), αντίστοιχα, ή ηθική αυτουργία, συνέργεια, ή απόπειρα διάπραξης εγκλήματος, όπως αναφέρεται στο Άρθρο 4 της εν λόγω Απόφασης - Πλαίσιο.
- ε) νομιμοποίηση εσόδων από παράνομες δραστηριότητες, κατά το άρθρο 1 της υπ' αριθ. 91./308/ΕΟΚ οδηγίας του Συμβουλίου, για την πρόληψη χρησιμοποίησης του χρηματοπιστωτικού συστήματος για τη νομιμοποίηση εσόδων από παράνομες δραστηριότητες,
- στ) παιδική εργασία και άλλες μορφές εμπορίας ανθρώπων, όπως ορίζονται στο άρθρο 2 της Οδηγίας 2011/36/ ΕΕ του Ευρωπαϊκού Κοινοβουλίου και του Συμβουλίου της 5ης Απριλίου 2011, για την πρόληψη και την καταπολέμηση της εμπορίας ανθρώπων και για την προστασία των θυμάτων της, καθώς και για την αντικατάσταση της απόφασης - πλαίσιο 2002/629/ΔΕΥ του Συμβουλίου (ΕΕ L 101 της 15.4.2011, σ. 1) και τα εγκλήματα του άρθρου 323Α του Ποινικού κώδικα (εμπορία ανθρώπων),
- ζ) υπεξαίρεση (375 Π.Κ.),
- η) απάτη (386-388 Π.Κ.),
- θ) εκβίαση (385 Π.Κ.),
- ι) πλαστογραφία (216-218 Π.Κ.),
- ια) ψευδορκία (224 Π.Κ.),
- ιβ) δωροδοκία (235-237 Π.Κ.),
- ιγ) δόλια χρεοκοπία (398 Π.Κ.).

Σε περίπτωση που οι ενδιαφερόμενοι Οικονομικοί Φορείς συμμετέχουν ως ένωση ή κοινοπραξία, τα ανωτέρω πρέπει να πληρούνται από κάθε μέλος της κοινοπραξίας.

1.2 Τεχνική και επαγγελματική ικανότητα

Οι συμμετέχοντες θα πρέπει να πληρούν αθροιστικά τις ακόλουθες ελάχιστες προϋποθέσεις τεχνικής – επαγγελματικής ικανότητας:

- ✓ Να διαθέτουν Ασφαλιστήριο συμβόλαιο αστικής ευθύνης για το περιβάλλον, βάσει του Νόμου 4685/2020 με εγγραφή και καταχώρηση του συλλέκτη και μεταφορέα στο Ηλεκτρονικό Μητρώο Αποβλήτων (ΗΜΑ). Η ασφαλιστική κάλυψη αφορά τρίτους και την επαναφορά του περιβάλλοντος στην πρότερη κατάσταση σε περίπτωση ζημιάς, ύψους κατ' ελάχιστο εκατό χιλιάδων (100.000) ευρώ ετησίως.
- ✓ Να διαθέτουν άδεια για τη Διαχείριση-Συλλογή & Μεταφορά Στερεών, μη επικίνδυνων Αποβλήτων, από τη Διεύθυνση Περιβάλλοντος, ή ισοδύναμη άδεια ή πιστοποιητικό
- ✓ Να διαθέτουν Μηχανολόγο Μηχανικό με την αντίστοιχη Άδεια Ασκήσεως Επαγγέλματος και αποδεδειγμένη επαγγελματική εμπειρία.

2. ΤΡΟΠΟΣ ΚΑΙ ΧΡΟΝΟΣ ΔΙΕΞΑΓΩΓΗΣ

Οι ενδιαφερόμενοι μπορούν να υποβάλλουν την προσφορά τους, το αργότερο μέχρι **την Τρίτη 10 Οκτωβρίου 2023 ώρα 15.00**, στην Ελληνική γλώσσα, μη εξαρτώμενες από όρο, προϋπόθεση, αίρεση ή επιφύλαξη, με email στη Διεύθυνση Προμηθειών και Επενδύσεων της ΟΛΘ Α.Ε., στη διεύθυνση ηλεκτρονικού ταχυδρομείου isamaras@thpa.gr, με κοινοποίηση στις ακόλουθες ηλεκτρονικές διευθύνσεις: gpapageorgiou@thpa.gr και iefedaki@thpa.gr, με αποστολή κλειδωμένου φακέλου αρχείων. Ο κωδικός πρόσβασης αποστέλλεται στα ανωτέρω emails μετά τη λήξη της προθεσμίας υποβολής προσφορών, κατόπιν σχετικής ειδοποίησης των συμμετεχόντων.

Μετά την παρέλευση της καταληκτικής ημερομηνίας και ώρας, δεν υπάρχει η δυνατότητα υποβολής προσφοράς. Η εξέταση και αξιολόγηση των προσφορών και των δικαιολογητικών συμμετοχής θα διεξαχθεί από την ορισθείσα Επιτροπή Αξιολόγησης της ΟΛΘ Α.Ε. χωρίς την παρουσία των συμμετεχόντων. Η επιτροπή δύναται να συνεχίσει τη διαδικασία μέσω γύρων διαπραγμάτευσης απευθύνοντας σχετική πρόσκληση στους συμμετέχοντες.

2.1 Περιεχόμενο Προσφορών - Ηλεκτρονικός φάκελος προσφοράς

Οι συμμετέχοντες θα αποστείλουν τις προσφορές τους, σε ηλεκτρονικά αρχεία, με τίτλο φακέλου «Διαγωνισμός για την εκποίηση & απομάκρυνση των γερανογεφυρών 1 & 2, παλαιού εξοπλισμού / μηχανημάτων και λοιπών υλικών της ΟΛΘ Α.Ε., ως scrap καθώς και τα στοιχεία του διαγωνιζόμενου (Πλήρης επωνυμία υποψηφίου, διεύθυνση, αριθμός τηλεφώνου, e-mail), σύμφωνα με τα άρθρα 3 και 4 της παρούσας, συμπεριλαμβανομένων των παρακάτω υποφακέλων:

- α. Δικαιολογητικά συμμετοχής
- β. Τεχνική Προσφορά
- γ. Οικονομική Προσφορά

3. ΣΤΟΙΧΕΙΑ ΗΛΕΚΤΡΟΝΙΚΩΝ ΦΑΚΕΛΩΝ

3.1 Δικαιολογητικά Συμμετοχής

Στο φάκελο της προσφοράς πρέπει να περιληφθούν:

- **Υπεύθυνη Δήλωση** ότι ο προσφέρων α. έλαβε γνώση της παρούσας διακήρυξης, τους όρους της οποίας αποδέχεται ανεπιφύλακτα και β. υποχρεούται να προβεί στην αποσυναρμολόγηση και την απομάκρυνση του υλικού (scrap) από τις εγκαταστάσεις της ΟΛΘ Α.Ε. με δικά του έξοδα και δαπάνες, παραδίδοντας την περιοχή όπου βρίσκονται αυτά, καθαρή και ελεύθερη προς χρήση.
- **Υπεύθυνη δήλωση** με την οποία ο συμμετέχων δηλώνει ότι έλαβε γνώση και αποδέχεται τη Σύμβασης Παραχώρησης μεταξύ Ελληνικού Δημοσίου και ΟΛΘ Α.Ε. (Ν.4522 ΦΕΚ 39 Α'/07.03.2018).
- **Υπεύθυνη Δήλωση** ότι ο προσφέρων κατά την εκτέλεση όλων των εργασιών θα λαμβάνει όλα τα μέτρα για την προστασία του περιβάλλοντος, τον κανονισμό υγιεινής και ασφάλειας, σύμφωνα με την ισχύουσα νομοθεσία.
- **Ασφαλιστήριο συμβόλαιο** αστικής ευθύνης για το περιβάλλον, βάσει του Νόμου 4685/2020.
- **Υπεύθυνη Δήλωση Ν.1599/86 του Μηχανολόγου Μηχανικού**, στην οποία θα δηλώνεται ότι:
α) έλαβε γνώση του αντικείμενου και των όρων του διαγωνισμού, τους οποίους αποδέχεται πλήρως και ανεπιφύλακτα.
β) πρόκειται να αναλάβει την επίβλεψη όλων των εργασιών για την απομάκρυνση του προς εκποίηση συνολικού υλικού, όπως η κοπή του σε μικρότερα τμήματα, η ανύψωση και η φόρτωση για τη μεταφορά του.
- **Επικυρωμένο αντίγραφο της Άδειας Ασκήσεως Επαγγέλματος ή άλλου ισοδύναμου αποδεικτικού εγγράφου**, από το οποίο θα τεκμαίρεται η επαρκής επαγγελματική εμπειρία του Μηχανολόγου Μηχανικού που θα αναλάβει την επίβλεψη της απομάκρυνσης των γερανογεφυρών.
- **Πιστοποιητικό αρμόδιας αρχής**, ότι έχει εκπληρώσει τις υποχρεώσεις του, όσον αφορά στην καταβολή εισφορών κοινωνικής ασφάλισης και φορολογικών υποχρεώσεων, με ισχύ κατά την ημερομηνία διενέργειας του διαγωνισμού.
- **Στοιχεία των επιχειρηματικών δραστηριοτήτων** του συμμετέχοντος (πχ. εταιρικό προφίλ, στοιχεία εταιρείας (Αριθμός Μητρώου Γ.Ε.ΜΗ. εφόσον ο συμμετέχων είναι υπόχρεος κλπ.).
- **Ενημερωτικό έγγραφο** για την επεξεργασία των προσωπικών δεδομένων, κατά το Άρθρο 13 του ΓΚΠΔ 679/2016, υπογεγραμμένο από τον Υποψήφιο.

ΣΗΜΕΙΩΣΗ: Οι Υπεύθυνες Δηλώσεις που προβλέπονται στην παρούσα Διακήρυξη, εφόσον συντάσσονται από Έλληνες πολίτες, πρέπει είτε να έχουν τον τύπο που προβλέπεται στο άρθρο 8 παρ. 2 του ν. 1559/1986 με βεβαίωση του γνησίου της υπογραφής από αρμόδια αρχή, είτε να έχουν εκδοθεί ψηφιακά μέσω του ιστοτόπου <https://www.gov.gr/>, είτε να φέρουν προηγμένη ψηφιακή υπογραφή.

3.2 Τεχνική Προσφορά

- Αναλυτικό Χρονοδιάγραμμα Εκτέλεσης Εργασιών και απομάκρυνσης για το σύνολο του εκποιομένου υλικού ως scrap, από τον Λιμένα Θεσσαλονίκης, για το οποίο υποβάλλει προσφορά,
- Τεχνική έκθεση που θα αναφέρει την μέθοδο αποξήλωσης που θα χρησιμοποιήσει,
- Τον αριθμό και τη δυναμικότητα των γερανών που τυχόν χρησιμοποιηθούν,
- Τα ισχύοντα πιστοποιητικά καταλληλότητας των γερανών που τυχόν χρησιμοποιηθούν (σε περίπτωση διάθεσης διαφορετικού γερανού κατά την εκτέλεση της σύμβασης, θα προσκομισθούν τα αντίστοιχα ισχύοντα πιστοποιητικά) και τα οποία έχουν εκδοθεί από Ανεξάρτητο Φορέα Ελέγχου,
- Έγγραφα των γερανών που τυχόν χρησιμοποιηθούν, στα οποία θα αναγράφεται η πίεση που εξασκείται στην επιφάνεια της προβλήτας από τα ποδαρικά ανύψωσης και στερέωσης των γερανών σε κατάσταση φόρτωσης,
- Μελέτη Εκτίμησης Επικινδυνότητας (Risk Assessment) και μέτρα αντιμετώπισης
- Αποδεικτικά τεχνικής ικανότητας του συμμετέχοντος από προηγούμενα παρόμοια έργα

3.3 Οικονομική Προσφορά

Η Οικονομική Προσφορά θα είναι προσαρμοσμένη σύμφωνα με το υπόδειγμα και θα υπογράφεται από τον προσφέροντα, θα φέρει τη σφραγίδα της επιχείρησης και θα περιλαμβάνει τουλάχιστον τα ακόλουθα:

- Την τιμή προσφοράς σε ευρώ ανά τόνο χωρίς ΦΠΑ για το σύνολο του εκποιομένου υλικού.
- Το χρόνο ισχύος της προσφοράς, που δεν μπορεί να είναι μικρότερος από **120 ημέρες**.
- Το συνολικό χρόνο απομάκρυνσης από τις εγκαταστάσεις της ΟΛΘ Α.Ε
- Τον τρόπο πληρωμής
- Οποιαδήποτε, κατά την κρίση των διαγωνιζομένων, επιπλέον αναγκαία στοιχεία.

4. ΙΣΧΥΣ ΠΡΟΣΦΟΡΩΝ

Οι υποβαλλόμενες προσφορές πρέπει να ισχύουν **τουλάχιστον για εκατόν είκοσι (120) ημέρες**, από την ημερομηνία διενέργειας της Διαγωνιστικής Διαδικασίας. Προσφορές που ισχύουν για μικρότερο χρονικό διάστημα, δύνανται να **απορρίπτονται**.

5. ΑΣΦΑΛΙΣΤΙΚΗ ΚΑΛΥΨΗ ΕΡΓΟΥ

Σχετικά με τις Κατηγορίες 1 και 2, ο Ανάδοχος πρέπει να λαμβάνει όλα τα ενδεικνυόμενα μέτρα για την ασφάλεια απομάκρυνσης και την πρόληψη ζημιών ή ατυχημάτων, που μπορεί να προκληθούν απ' αυτόν ή από τα απ' αυτόν προσληφθέντα πρόσωπα ή από τους υπεργολάβους του ή από τα χρησιμοποιούμενα υλικά και μηχανήματα, ευθυνόμενος για κάθε τυχόν ζημιά ή ατύχημα προκαλούμενα στην ΟΛΘ Α.Ε., στο εκτελούμενο έργο, στους εργαζομένους της, στις εγκαταστάσεις της, αλλά και σε οποιοδήποτε τρίτον, υποχρεούμενος στην τήρηση των κείμενων διατάξεων και όλων γενικά των ισχυόντων κανονισμών. Η ΟΛΘ Α.Ε. δεν φέρει καμία ευθύνη για τυχόν ζημιές ή ατυχήματα στο προσωπικό του Αναδόχου ή οποιονδήποτε τρίτο, για τα οποία ο Ανάδοχος έχει αστική, διοικητική και ποινική ευθύνη. Περαιτέρω, οφείλει να λάβει γνώση και να τηρεί τον Κανονισμό Υγείας και Ασφάλειας των εργαζομένων της ΟΛΘ Α.Ε. (Απόφαση 2643/27.06.2005).

5.1 Ασφάλιση προσωπικού

Ο Ανάδοχος υποχρεούται να ασφαλίσει στον Ε.Φ.Κ.Α. και στα ειδικά ασφαλιστικά Ταμεία κυρίας και επικουρικής ασφάλισης κατά περίπτωση όλο το προσωπικό που απασχολεί, σύμφωνα με τις ισχύουσες διατάξεις.

5.2 Ασφάλιση έργου

Με την υπογραφή της σύμβασης, ο Ανάδοχος θα προσκομίσει το Ασφαλιστήριο Συμβόλαιο ασφάλισης του έργου για γενική αστική και εργοδοτική ευθύνη και κατά παντός κινδύνου του έργου. Η διάρκεια ασφάλισης θα καλύπτει το διάστημα εκτέλεσης του έργου.

Ο Ανάδοχος του Έργου θα ασφαλιζεται σε μία ή περισσότερες ασφαλιστικές εταιρείες, οι οποίες λειτουργούν νόμιμα εντός της Ευρωπαϊκής Ένωσης.

Ο Ανάδοχος είναι υποχρεωμένος να ασφαλίσει τα αυτοκινούμενα/ μηχανήματα έργου με την προβλεπόμενη από το νόμο ασφάλιση αστικής ευθύνης και με επέκταση Αστικής Ευθύνης Εργαλείου. Ο ανάδοχος υποχρεούται να παρέχει στο προσωπικό, με δική του δαπάνη και μέριμνα, το σύνολο των Μ.Α.Π. που χρειάζονται ανάλογα με τις εργασίες που εκτελούν.

6. ΑΝΑΘΕΣΗ – ΤΡΟΠΟΣ ΠΛΗΡΩΜΗΣ

6.1. Η επιλογή Αναδόχου και η κατακύρωση του αποτελέσματος του διαγωνισμού θα γίνει με απόφαση του αρμόδιου οργάνου της ΟΛΘ Α.Ε. και μετά από σχετική εισήγηση της Επιτροπής του διαγωνισμού.

Τα κριτήρια αξιολόγησης είναι τα ακόλουθα:

1. Η οικονομική προσφορά κατά 70%
2. Η αξιολόγηση της τεχνικής προσφοράς κατά 30%

Η αξιολόγηση της τεχνικής προσφοράς θα λάβει χώρα ως ακολούθως:

- A. Χρόνος απομάκρυνσης κατά 50%
- B. Μεθοδολογία και ασφάλεια εκτέλεσης έργου κατά 30%
- Γ. Τρόπος πληρωμής κατά 20%

Με την υπογραφή της σύμβασης ο Ανάδοχος θα πρέπει να προσκομίσει Εγγυητική Επιστολή Καλής Εκτέλεσης των όρων της Σύμβασης εκδοθείσα από Πιστωτικό Ίδρυμα, το ύψος της οποίας ορίζεται σε ποσοστό 5% επί του συμβαλλόμενου τιμήματος, χωρίς τον ΦΠΑ και θα ισχύει μέχρι επιστροφής της στο Πιστωτικό Ίδρυμα που την εξέδωσε. Αντί της εγγυητικής επιστολής μπορεί να κατατεθεί ως εγγύηση στο Ταμείο της ΟΛΘ Α.Ε. αντίστοιχο χρηματικό ποσό. Η εγγυητική επιστολή επιστρέφεται μετά την οριστική λήξη της σύμβασης και ύστερα από την εκκαθάριση τυχόν απαιτήσεων από τους συμβαλλόμενους και σε διάστημα μέχρι πέντε (5) ημερών. Εάν εκκρεμούν υποχρεώσεις του Αναδόχου που άρχισαν μέσα στο συμβατικό χρόνο και δεν έληξαν κατά την εκπνοή του, τότε η Εγγυητική επιστολή επιστρέφεται μετά και την τακτοποίηση των υποχρεώσεων αυτών του Αναδόχου.

6.2 Σε περίπτωση που ο υπερθεματιστής, στον οποίο ανακοινώθηκε η κατακύρωση, δεν καταβάλει εμπρόθεσμα το τίμημα ή/και δεν προσέλθει εμπρόθεσμα για την υπογραφή της συμβάσεως ή/και δεν προσκομίσει την εγγύηση καλής εκτέλεσης εντός της αρχικά ταχθείσας προθεσμίας ή της τυχόν παρατάσεώς της, ή δε συλλέξει και απομακρύνει

εμπρόθεσμα το σύνολο του προς εκποίηση υλικού, η εταιρία δύναται να ανακαλέσει και να κηρύξει τον υπερθεματιστή έκπτωτο. Στην περίπτωση αυτή η ΟΛΘ Α.Ε. μπορεί να κατακυρώσει το εκποιούμενο υλικό στον επόμενο ή, αν συντρέξει και άλλη όμοια περίπτωση, στους επόμενους κατά σειρά πλειοδότες, οι οποίοι καλούνται να καταβάλουν το τίμημα που προσέφεραν.

6.3 Η πιστοποίηση της παραληφθείσης ποσότητας, για την εκποίηση του εκποιούμενου συνολικού υλικού, ως παλαιοσίδηρος (scrap), θα γίνει με βάση τα ζυγολόγια από τις πλάστιγγες της ΟΛΘ Α.Ε.

Η εκκαθάριση θα ολοκληρωθεί εντός δέκα (10) ημερών από την τελευταία παραλαβή του συνόλου του προς εκποίηση υλικού.

6.4 Υπαναχώρηση από την πώληση ή μείωση του καταβληθέντος τιμήματος αποκλείεται.

7. ΥΠΟΧΡΕΩΣΕΙΣ ΑΝΑΔΟΧΟΥ

- Ο Ανάδοχος οφείλει να συλλέξει και να απομακρύνει το εκποιούμενο υλικό, με δικές του δαπάνες και ευθύνη.
- Οι όποιες εργασίες καθώς και τα έξοδα αποσυναρμολόγησης και επεξεργασίας των υλικών για το σκοπό της μεταφοράς τους, βαρύνουν τον Ανάδοχο και είναι αποκλειστική του ευθύνη.
- Η διεκπεραίωση οποιασδήποτε διαδικασίας, συμπεριλαμβανομένου του κόστους με το τελωνείο βαρύνει τον Ανάδοχο.
- Ο Ανάδοχος υποχρεούται να καταθέσει στην ΟΛΘ Α.Ε. δήλωση, με την οποία θα καθορίζει για όλη τη διάρκεια εκτέλεσης του έργου τον υπεύθυνο κατά το Νόμο Τεχνικό Ασφαλείας, που θα έχει όλη την ευθύνη παρακολούθησης και επίβλεψης του έργου καθώς και το Σ.Α.Υ. Τη δήλωση πρέπει να συνυπογράψει και ο οριζόμενος Τεχνικός ότι αποδέχεται την ανάθεση. Επίσης θα υπογράψει και το ειδικό έντυπο της ΟΛΘ Α.Ε. που αφορά την λειτουργία του εργοταξίου εντός του λιμένος καθώς και τη δήλωση Ασφαλείας Εργολάβου (Παράρτημα 2). Ο Τεχνικός Ασφαλείας θα κατέχει τις απαραίτητες άδειες, οι οποίες θα είναι διαθέσιμες σε κάθε ζήτηση από την ΟΛΘ Α.Ε.
- Ο Ανάδοχος υποχρεούται να καταθέσει στην Επιθεώρηση Εργασίας πίνακα του προσωπικού με τις ειδικότητες εργαζομένων που θα απασχολήσει στο έργο, σύμφωνα με την ισχύουσα νομοθεσία. (Ν.3850/2010) τα οποία θα γνωστοποιήσει στην ΟΛΘ Α.Ε. τουλάχιστον 3 ημέρες πριν την έναρξη των εργασιών.
Ο Ανάδοχος υποχρεούται να διασφαλίσει ότι το προσωπικό του διαθέτει τις προβλεπόμενες από το νόμο άδειες ασκήσεως επαγγέλματος και έχει τη δέουσα εμπειρία που απαιτείται για την εκτέλεση του έργου.
Επίσης ο Ανάδοχος υποχρεούται να παραδώσει στην ΟΛΘ Α.Ε., την αναγγελία του Τεχνικού Ασφαλείας που θα υποβληθεί στο ΣΕΠΕ.
- Ο Ανάδοχος έχει την αποκλειστική αστική, ποινική και διοικητική ευθύνη απέναντι σε οποιονδήποτε τρίτο, συμπεριλαμβανομένου και έναντι της ΟΛΘ Α.Ε. για οποιαδήποτε ζημία ή απαιτήσεις που θα προέλθουν από δικές του ή προστεθέντων του ενέργειες ή παραλείψεις οφειλόμενες σε δόλο ή αμέλεια, κατά την εκτέλεση των εργασιών απομάκρυνσης ή και εξ αφορμής αυτών.
- Ο Ανάδοχος είναι υπεύθυνος έναντι της ΟΛΘ Α.Ε. για πλημμελή εκτέλεση ή τυχόν μη εκτέλεση των συμβατικών του υποχρεώσεων εντός της προβλεπόμενης προθεσμίας. Στην περίπτωση αυτή και ανεξάρτητα της τυχόν αστικής ευθύνης του φυσικού ή νομικού προσώπου καταπίπτει υπέρ της ΟΛΘ Α.Ε., με απόφασή της ως ποινική ρήτρα, το ποσό της εγγυητικής επιστολής που προβλέπεται στην παρούσα.
- Ο Ανάδοχος είναι υπεύθυνος για κάθε παράβαση της εργατικής, ασφαλιστικής ή άλλης σχετικής νομοθεσίας σχετικά με την απασχόληση του προσωπικού του.
- Ο Ανάδοχος οφείλει να λάβει γνώση του Κανονισμού Υγείας και Ασφάλειας των εργαζομένων της ΟΛΘ Α.Ε. (Απόφαση 2643/27.06.2005) και να λάβει όλα τα απαραίτητα μέτρα για την ασφαλή εκτέλεση των εργασιών και να τηρεί με επιμέλεια τις σχετικές διατάξεις της ισχύουσας νομοθεσίας.
- Ο Ανάδοχος υποχρεούται να λάβει όλα τα απαραίτητα μέτρα προς αποφυγή οποιουδήποτε περιστατικού ρύπανσης του ευρύτερου χώρου του εργοταξίου από τις δραστηριότητες που προκύπτουν από τις εργασίες του, ειδικότερα όσον αφορά τη ρύπανση της θάλασσας και του εδάφους.
- Ο Ανάδοχος έχει την αποκλειστική αστική, ποινική και διοικητική ευθύνη για πρόκληση οποιουδήποτε περιστατικού ρύπανσης τόσο της θαλάσσιας και χερσαίας περιοχής του εργοταξίου του κατά την εκτέλεση των εργασιών του. Καθ' όλη τη διάρκεια των εργασιών θα λαμβάνονται όλα τα απαραίτητα προληπτικά και κατασταλτικά μέτρα για την έγκαιρη αντιμετώπιση τυχόν προκληθείσας ρύπανσης.
- Ο Ανάδοχος μετά την υπογραφή της σύμβασης και πριν την εκτέλεση των εργασιών εντός της λιμενικής περιοχής, θα πρέπει να εξασφαλίσει την κατάλληλη άδεια από την Λιμενική Αρχή για θερμές εργασίες και να παρέχει όλα τα απαραίτητα μέσα ατομικής προστασίας του προσωπικού του, καθώς και μέσα πυρόσβεσης, σύμφωνα με την ισχύουσα νομοθεσία (ΠΔ 95/78 Περί μέτρων υγιεινής και ασφαλείας των απασχολούμενων εις εργασίας συγκολλήσεων, Πυρ. Διάταξη 7/96 Λήψη Μέτρων πυροπροστασίας κατά την εκτέλεση θερμών εργασιών).

- Η ύπαρξη ενεργών παροχών νερού και ηλεκτρικής ενέργειας, των οποίων η χρήση θα παραχωρήσει η ΟΛΘ Α.Ε. στον Ανάδοχο, δε μειώνει στο ελάχιστο τις ευθύνες του Αναδόχου για οποιοδήποτε ζήτημα ασφαλείας.
- Ο Ανάδοχος θα αρχίσει τις εργασίες εφόσον έχει λάβει όλες τις τυχόν απαιτούμενες άδειες και εγκρίσεις, όλα τα απαραίτητα μέτρα προστασίας, υγιεινής και ασφάλειας.
- Η επίβλεψη και ασφάλεια της περιοχής εργασίας / του εργοταξίου σε ώρες μη εργασίας αποτελεί αποκλειστική ευθύνη του Αναδόχου.
- Η ΟΛΘ Α.Ε. διατηρεί το δικαίωμα επιθεώρησης του εργοταξίου του Αναδόχου, με υποχρέωση του Αναδόχου να παρέχει όλες τις διευκολύνσεις και μέτρα ασφάλειας που χρειάζονται, με δικά του έξοδα.
- Κατά τη διάρκεια των εργασιών, εφόσον απαιτείται, εντός της λιμενικής περιοχής ο Ανάδοχος υποχρεούται να περιφράξει τις περιοχές εργασιών (εργοταξίων) του σύμφωνα με την ισχύουσα νομοθεσία.
- Ο Ανάδοχος υποχρεούται να απομακρύνει τα αντικείμενα από τους χώρους καθώς και να εξασφαλίσει την καθαριότητα της ευρύτερης περιοχής των εργοταξίων του και να επιδιορθώσει τυχόν ζημιές που θα προκληθούν.
- Ο Ανάδοχος υποχρεούται, εφόσον απαιτείται, να εξασφαλίσει κάδους για τα δημοτικά απόβλητα του προσωπικού του καθώς και κινητούς χώρους υγιεινής των οποίων τα έξοδα θα βαραινούν αποκλειστικά τον Ανάδοχο.
- Ο Ανάδοχος θα πρέπει να μεριμνά ώστε τα διαφορετικά ρεύματα αποβλήτων που μπορεί να προκύψουν από τις εργασίες όπως: συσσωρευτές, ΑΗΗΕ, απόβλητα ελαίων, επικίνδυνα απόβλητα κλπ. να συλλέγονται ξεχωριστά σε κατάλληλα συλλεκτικά μέσα και να διαχειρίζονται σύμφωνα με τις διαδικασίες που προβλέπονται στην ισχύουσα νομοθεσία. Τα έξοδα της ανωτέρω διαχείρισης θα βαρύνουν αποκλειστικά τον Ανάδοχο.
- Ο Ανάδοχος θα προσκομίσει αποδεικτικά διάθεσης/αξιοποίησης για όλα τα ρεύματα αποβλήτων που θα παραχθούν κατά τη διάρκεια των εργασιών.
- Ο Ανάδοχος είναι υποχρεωμένος να ενημερώνει την ΟΛΘ Α.Ε. για κάθε εργασία που εκτελεί και να συμμορφώνεται με τις υποδείξεις της ΟΛΘ Α.Ε.

Σημειώνεται ότι ο Ανάδοχος οφείλει να παραδώσει το χώρο ελεύθερο και καθαρό μετά το πέρας των ανωτέρω αναφερόμενων διαστημάτων.

- Οποιοσδήποτε άδειες απαιτούνται για την εκτέλεση τυχόν εργασιών, όπως άντλησης και παράδοσης πετρελαιοειδών καταλοίπων, απορριμμάτων, όπως και πιστοποιητικά μη οφειλής σε Δημόσιες Υπηρεσίες εφόσον απαιτούνται, θα εκδοθούν με ευθύνη και δαπάνες του Αναδόχου.
- Όλες οι απαιτούμενες εργασίες, θα πραγματοποιηθούν με ευθύνη, προσωπικό και μέσα του Αναδόχου.
- Η κοπή του εκπονούμενου υλικού σε μικρότερα τμήματα, προκειμένου να καταστεί δυνατή η μεταφορά του αποτελεί υποχρέωση του Αναδόχου και θα πραγματοποιηθεί με δαπάνες του.
- Η φόρτωση και η μεταφορά των υλικών εκτός της ΟΛΘ Α.Ε., αποτελεί υποχρέωση του Αναδόχου και θα πραγματοποιηθεί με δαπάνες του.
- Ο εξοπλισμός που θα χρησιμοποιηθεί από τον Ανάδοχο θα είναι άριστης κατάστασης, κατάλληλα πιστοποιημένος βάσει των σχετικών διατάξεων και προτύπων και απολύτως ασφαλής. Η χρήση του θα πραγματοποιείται από κατάλληλα εκπαιδευμένο και αδειοδοτημένο προσωπικό. Επίσης οφείλει πριν την έναρξη εργασιών να προσκομίσει στην ΟΛΘ Α.Ε. τα απαραίτητα πιστοποιητικά, άδειες εξοπλισμού και χειριστών.
- Για την εκτέλεση των παραπάνω εργασιών, ο Ανάδοχος δύναται να χρησιμοποιήσει μηχανήματα της ΟΛΘ Α.Ε., καταβάλλοντας το αντίστοιχο κόστος χρέωσης, σύμφωνα με το ισχύον τιμολόγιο που προβλέπεται για κάθε ένα από αυτά και υπό την προϋπόθεση ότι τα μηχανήματα θα είναι διαθέσιμα κατά τη ζήτησή τους. <https://www.thpa.gr/index.php/el/olth/invoice>.
- Ο Ανάδοχος, για την εκτέλεση όλων των απαραίτητων εργασιών, εγγυάται ότι διαθέτει αυτός ή το τρίτο πρόσωπο, το οποίο ενεργεί κατ' εντολή και λογαριασμό του τις απαιτούμενες γνώσεις και υποδομή και θα τηρήσει τις κείμενες διατάξεις της εργατικής και ασφαλιστικής νομοθεσίας.
- Στον Ανάδοχο, δύναται να διατεθεί εφόσον απαιτείται, χώρος για την εκτέλεση εργασιών. Το χρονικό διάστημα διάθεσης του εν λόγω χώρου δε θα είναι μεγαλύτερο από εκείνο που προκύπτει από το υποβληθέν Χρονοδιάγραμμα Εκτέλεσης Εργασιών.
- Η ΟΛΘ Α.Ε. δε φέρει καμία ευθύνη για τυχόν ζημιές ή ατυχήματα, που είναι δυνατόν να συμβούν στο προσωπικό του Αναδόχου, στο προσωπικό της ΟΛΘ Α.Ε. ή σε οποιοσδήποτε τρίτους κατά την εκτέλεση των εργασιών, μέχρι και την ολοκλήρωσή τους.
- Η ΟΛΘ Α.Ε. δε φέρει καμία ευθύνη για τυχόν κλοπές υλικών, εξαρτημάτων, μηχανημάτων και εργαλείων του Αναδόχου, ο οποίος οφείλει να μεριμνήσει για την επαρκή και αποτελεσματική φύλαξη τους.
- Η ΟΛΘ Α.Ε. δεν έχει καμία ευθύνη για πραγματικά ελαττώματα ή έλλειψη ιδιοτήτων του εκπονούμενου υλικού. Με τη συμμετοχή στο διαγωνισμό τεκμαίρεται ότι ο προσφέρων έχει αποκτήσει ίδια αντίληψη του εκπονούμενου υλικού και της κατάστασης στην οποία αυτό βρίσκεται και ότι είναι της τελείας αρεσκείας του και κατάλληλο για τη χρήση για την οποία την προορίζει.

8. ΕΠΑΝΑΛΗΨΗ, ΠΑΡΑΤΑΣΗ, ΤΡΟΠΟΠΟΙΗΣΗ, ΣΥΜΠΛΗΡΩΣΗ Η ΜΑΤΑΙΩΣΗ ΔΙΑΓΩΝΙΣΜΟΥ

Σε περίπτωση που δεν υποβληθούν προσφορές για κάποια ή κάποιες από τις κατηγορίες, ως αναλυτικά περιγράφεται στο Άρθρο 2 της παρούσας, η Εταιρία μπορεί να αποφασίσει την απ' ευθείας εκποίηση προς κάθε ενδιαφερόμενο.

Η ΟΛΘ Α.Ε. χωρίς ευθύνη, ποινή ή αποζημίωση οποιουδήποτε είδους, διατηρεί το δικαίωμα να παρατείνει το χρόνο υποβολής προσφορών, να τροποποιήσει ή να συμπληρώσει τα έγγραφα του διαγωνισμού ή να ακυρώσει το διαγωνισμό σύμφωνα με τα οριζόμενα στον Κανονισμό Ανάθεσης Υπεργολαβικών Συμβάσεων και Προμηθειών της ΟΛΘ Α.Ε. Διατηρεί επίσης το δικαίωμα να ματαιώσει ή να αποφασίσει την επανάληψή του σε οποιοδήποτε στάδιο, χωρίς ευθύνη και κόστος.

Οι συμμετέχοντες λαμβάνουν μέρος στη διαγωνιστική διαδικασία με δική τους ευθύνη και δεν δικαιούνται καμία αποζημίωση για δαπάνες σχετικές με τη συμμετοχή τους στη διαγωνιστική διαδικασία και την προετοιμασία και υποβολή της προσφοράς τους.

Κάθε συμμετέχων είναι αποκλειστικά υπεύθυνος να ενημερωθεί για όλους τους όρους του διαγωνισμού.

9. ΙΣΧΥΟΥΣΕΣ ΔΙΑΤΑΞΕΙΣ

Ο υπόψη διαγωνισμός θα εκτελεστεί σύμφωνα με τους όρους της παρούσας.

Η συμμετοχή στην παραπάνω διαδικασία γίνεται με ευθύνη του Υποψηφίου, ο οποίος δεν αντλεί λόγω αυτής δικαίωμα αποζημίωσης ή άλλο, πέραν αυτών που ορίζονται παρούσα. Η συμμετοχή του Υποψηφίου στη διαδικασία του διαγωνισμού συνεπάγεται την πλήρη αποδοχή εκ μέρους του, των όρων διεξαγωγής της.

Ο Εκτελεστικός Πρόεδρος Δ.Σ. και Διευθύνων Σύμβουλος

ΑΘΑΝΑΣΙΟΣ ΛΙΑΓΚΟΣ

Β' ΜΕΡΟΣ – ΤΕΧΝΙΚΗ ΠΕΡΙΓΡΑΦΗ

Αντικείμενο του διαγωνισμού είναι η εκποίηση & απομάκρυνση των γερανογεφυρών 1 & 2, παλαιού εξοπλισμού/μηχανημάτων και λοιπών υλικών ιδιοκτησίας της ΟΛΘ Α.Ε., ως scrap, που βρίσκονται εντός του Λιμένος Θεσσαλονίκης.

Στον εξοπλισμό εκποίησης περιλαμβάνονται όλα τα παρακάτω, όπως αυτά αναφέρονται ανά κατηγορία εκποίησης.

ΚΑΤΗΓΟΡΙΑ 1 - ΓΕΡΑΝΟΓΕΦΥΡΕΣ

ΑΑ	ΟΛΘ ID	ΠΕΡΙΓΡΑΦΗ	ΕΤΟΣ ΚΑΤΑΣΚΕΥΗΣ	ΕΚΤΙΜΗΣΗ ΒΑΡΟΥΣ (t)
ΚΑΤΗΓΟΡΙΑ 1 - ΓΕΡΑΝΟΓΕΦΥΡΕΣ				
1	ΓΓ_1	ΓΕΡΑΝΟΓΕΦΥΡΑ 1 – STS 1	1986	1400
2	ΓΓ_2	ΓΕΡΑΝΟΓΕΦΥΡΑ 2 – STS 2	1992	

ΓΕΡΑΝΟΓΕΦΥΡΑ 1 – STS 1

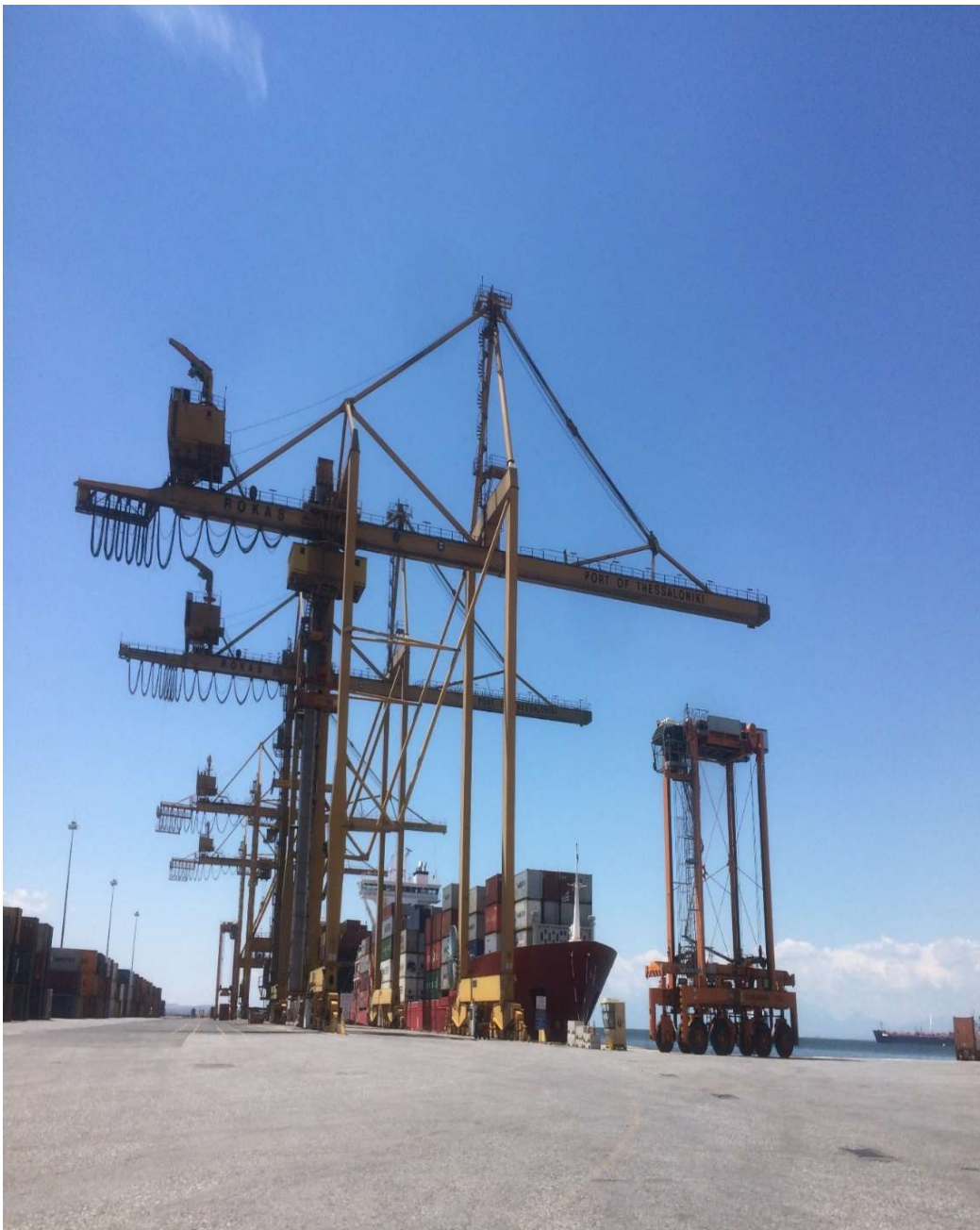

ΓΕΡΑΝΟΓΕΦΥΡΑ 2 – STS 2



ΚΑΤΗΓΟΡΙΑ 2 - ΓΕΡΑΝΟΙ ΣΥΜΒΑΤΙΚΟΥ & STRADLE CARRIERS

ΑΑ	ΟΛΘ ID	ΠΕΡΙΓΡΑΦΗ	ΕΤΟΣ ΚΑΤΑΣΚΕΥΗΣ	ΕΚΤΙΜΗΣΗ ΒΑΡΟΥΣ (t)
1	ΗΓ_8	ΗΛΕΚΤΡ/ΤΟΣ ΓΕΡΑΝΟΣ 6t	1953	1040
2	ΗΓ_9	ΗΛΕΚΤΡ/ΤΟΣ ΓΕΡΑΝΟΣ 6t	1953	
3	ΗΓ_29	ΗΛΕΚΤΡ/ΤΟΣ ΓΕΡΑΝΟΣ 6t	1967	
4	ΗΓ_33	ΗΛΕΚΤΡ/ΤΟΣ ΓΕΡΑΝΟΣ 27t	1973	
5	ΗΓ_36	ΗΛΕΚΤΡ/ΤΟΣ ΓΕΡΑΝΟΣ 10t	1976	
6	ΗΓ_37	ΗΛΕΚΤΡ/ΤΟΣ ΓΕΡΑΝΟΣ 10t	1976	
7	ΗΓ_2	ΗΛΕΚΤΡ/ΤΟΣ ΓΕΡΑΝΟΣ 10t	1976	
8	ΗΓ_11	ΗΛΕΚΤΡ/ΤΟΣ ΓΕΡΑΝΟΣ 6t	1967	
9	ΗΓ_24	ΗΛΕΚΤΡ/ΤΟΣ ΓΕΡΑΝΟΣ 6t	1967	
10	S/C 08	Ο.Σ.Μ.Ε. Straddle Carrier	1998	
11	S/C 11	Ο.Σ.Μ.Ε. Straddle Carrier	1998	
12	S/C 12	Ο.Σ.Μ.Ε. Straddle Carrier	1998	
13	S/C 14	Ο.Σ.Μ.Ε. Straddle Carrier	1998	
14	S/C 15	Ο.Σ.Μ.Ε. Straddle Carrier	1998	
15	-	ΠΕΣΙΝΕ	1980	

ΚΑΤΗΓΟΡΙΑ 3 - ΔΙΑΦΟΡΑ ΜΗΧΑΝΗΜΑΤΑ, ΕΡΓΑΛΕΙΑ & ΕΞΑΡΤΗΜΑΤΑ

ΑΑ	ΟΛΘ ID	ΠΕΡΙΓΡΑΦΗ	ΕΤΟΣ ΚΑΤΑΣΚΕΥΗΣ	ΕΚΤΙΜΗΣΗ ΒΑΡΟΥΣ (t)
1	ΠΦ 166	ΠΦ 166 ΠΕΤΡΟΠΟΥΛΟΣ 2,5t	1990	
2	ΠΦ 172	ΠΦ 172 ΠΕΤΡΟΠΟΥΛΟΣ 2,5t	1990	
3	ΠΦ 193	ΠΦ 193 Kalmar 5.5TN 87HP	2002	
4	Φ38	ΦΟΡΤΩΤΗΣ Φ38 DRESSER 5M3 290HP	2002	
5	Φ84	ΦΟΡΤΩΤΗΣ Φ84 HYUNDAI 5M3 350HP	2012	
6	ΑΡΠ 114	ΑΡΠ ΠΟΛΥΠ 114 GANZ 20t	1985	
7	ΑΡΠ 116	GRAB SCRAP 116 GANZ 20t	1985	
8	ΑΡΠ 117	ΑΡΠ ΠΟΛΥΠ 117 GANZ 20t	1985	
9	K-4	ΚΟΧΛΙΟΜΕΤΑΦΟΡΕΑΣ K-4	-	
10	K-5	ΚΟΧΛΙΟΜΕΤΑΦΟΡΕΑΣ K-5	-	
11	K-12	ΚΟΧΛΙΟΜΕΤΑΦΟΡΕΑΣ K-12	-	
12	K-14	ΚΟΧΛΙΟΜΕΤΑΦΟΡΕΑΣ K-14	-	
13	-	Lift. Ramp for Cars	before 1994	
14	-	Lift. Ramp for Cars	before 1994	
15	-	Lift. Ramp for Cars	before 1994	
16	-	Ramp for Forklifts	before 1994	

Τα εξαρτήματα εμφανίζονται στις σελίδες που ακολουθούν.

Μεγάλα μεταλλικά στοιχεία πλησίον της Αποθήκης 27



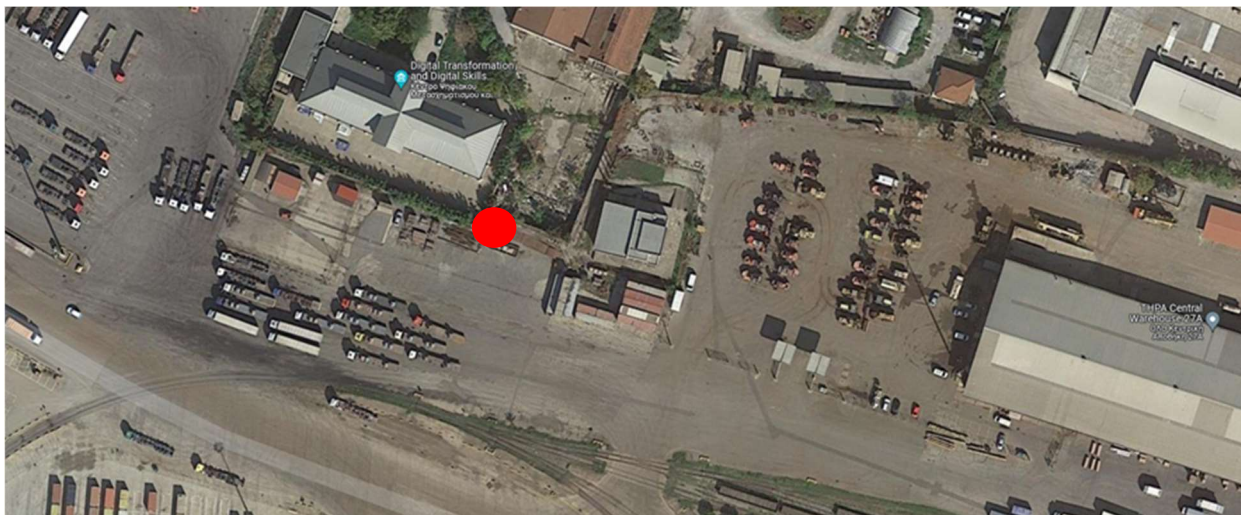
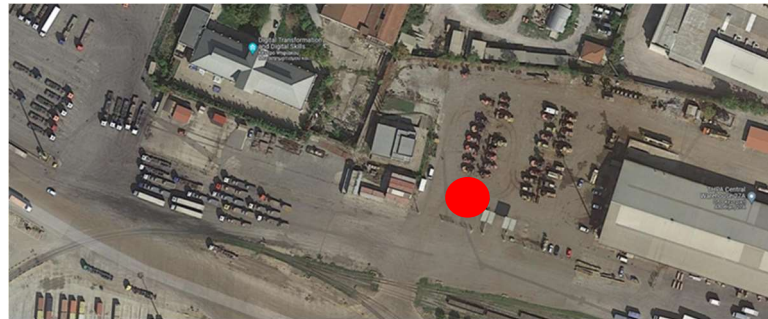

FIGURE 1: POSITION OF ITEMS NEXT TO WAREHOUSE 27 AND THE THPA FUEL STATION

Τα παραπάνω είδη εναποτίθενται δίπλα στην Αποθήκη 27, δίπλα στο πρατήριο της ΟΛΘ. Τα αντικείμενα περιλαμβάνουν μεγάλα κομμάτια μεταλλικών ράβδων από χάλυβα, παλιές σπασμένες πλατφόρμες, ένα μεταλλικό σπίτι, ένα σκουριασμένο γάντζο, πολλά άλλα κομμάτια μετάλλου κ.λπ.

Εκτιμώμενο βάρος σε τόνους: 20 tn

Εγκαταλελειμμένα κοντίνερ δίπλα στην Αποθήκη 27



Τα είδη περιλαμβάνουν 16 εγκαταλελειμμένα εμπορευματοκιβώτια 40 ποδιών, συμπεριλαμβανομένου ενός υαλοπίνακα, τα οποία είναι τοποθετημένα δίπλα στην Αποθήκη 27. **Εκτιμώμενο Βάρος: 3.750 tn X 16 = 60 tn**

Μεγάλα μεταλλικά αντικείμενα στην προκυμαία 25, 6η προβλήτα

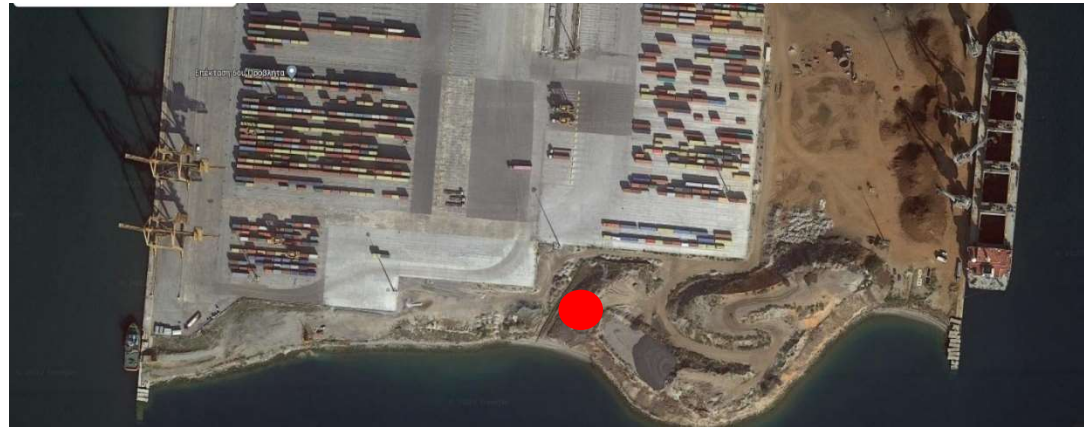

FIGURE 1: POSITION OF LARGE METAL ITEMS AT THE TIP OF 6TH PIER

Τα παραπάνω μεταλλικά είδη βρίσκονται στην προκυμαία 25 στο άκρο της 6ης προβλήτας, εντός της ελεύθερης ζώνης. Τα είδη περιλαμβάνουν παλιές σιδηροδρομικές γραμμές STS, μια παλιά γέφυρα STS και πολλά άλλα μεγάλα κομμάτια μετάλλου.

Εκτιμώμενο Βάρος: 80 tn

Σπασμένες και σκουριασμένες σιδηροδρομικές γραμμές

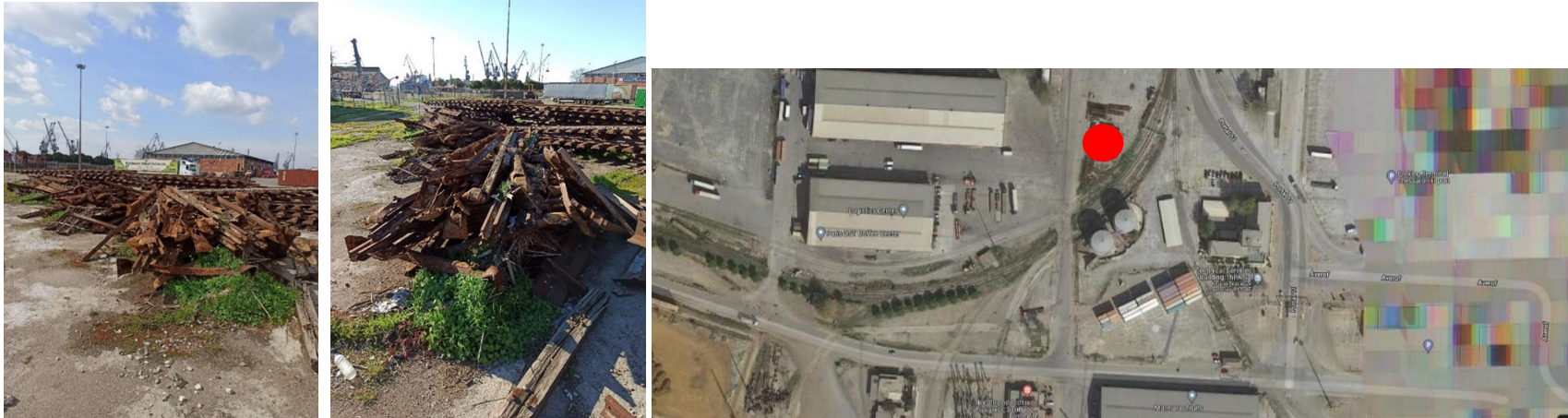

FIGURE 2: POSITION OF METAL RAILWAY LINES NEXT TO TECHNICAL SERVICES DEPARTMENT BUILDING

Τα είδη βρίσκονται εντός της Ελεύθερης Ζώνης. Τα είδη περιλαμβάνουν παλιές σκουριασμένες και σπασμένες σιδηροδρομικές γραμμές καθώς και συνδέσμους σιδηροδρομικών γραμμών.
Εκτιμώμενο Βάρος: 70 tn

Παλιά μεταλλικά εξαρτήματα γερανού και κατεστραμμένα κοντέινερ

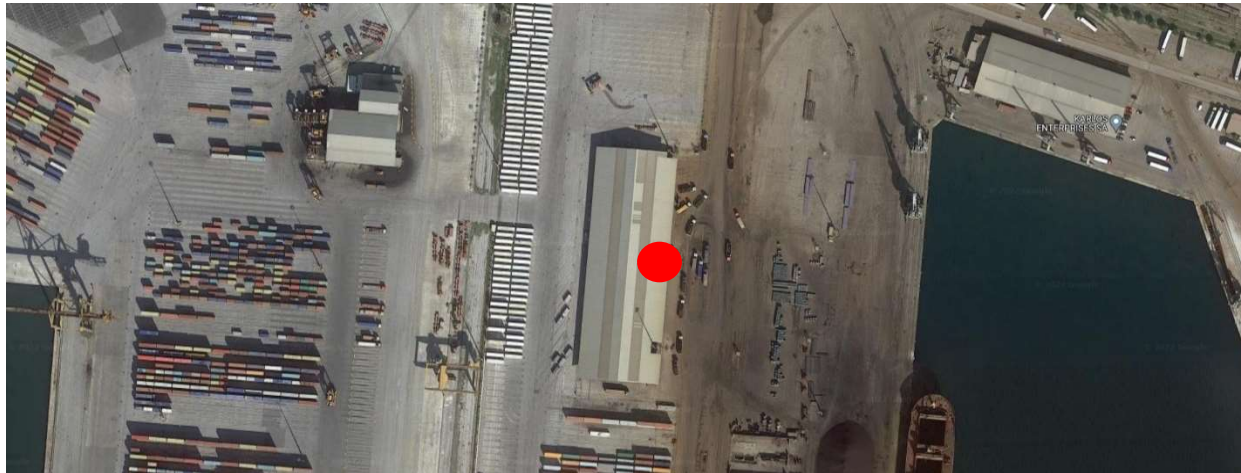
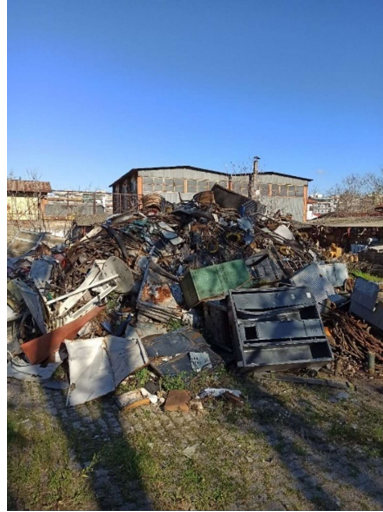

FIGURE 3: POSITION OF ITEMS UNDER THE OPEN SHED IN THE REEFER AREA

Τα είδη βρίσκονται εντός της Ελεύθερης Ζώνης, εντός της περιμέτρου CT, κάτω από το ανοιχτό υπόστεγο στην περιοχή εμπορευματοκιβωτίων. Τα είδη περιλαμβάνουν έναν σπασμένο διανομέα, μεταλλικά μέρη από γερανούς, συρματόσχοινα, δύο κατεστραμμένα δοχεία και έναν σπασμένο λέβητα/καυστήρα που βρίσκεται μέσα σε ένα από τα εμπορευματοκιβώτια. Εκτιμώμενο Βάρος: 50 tn

Παλιός στάβλος ΟΛΘ Α.Ε.



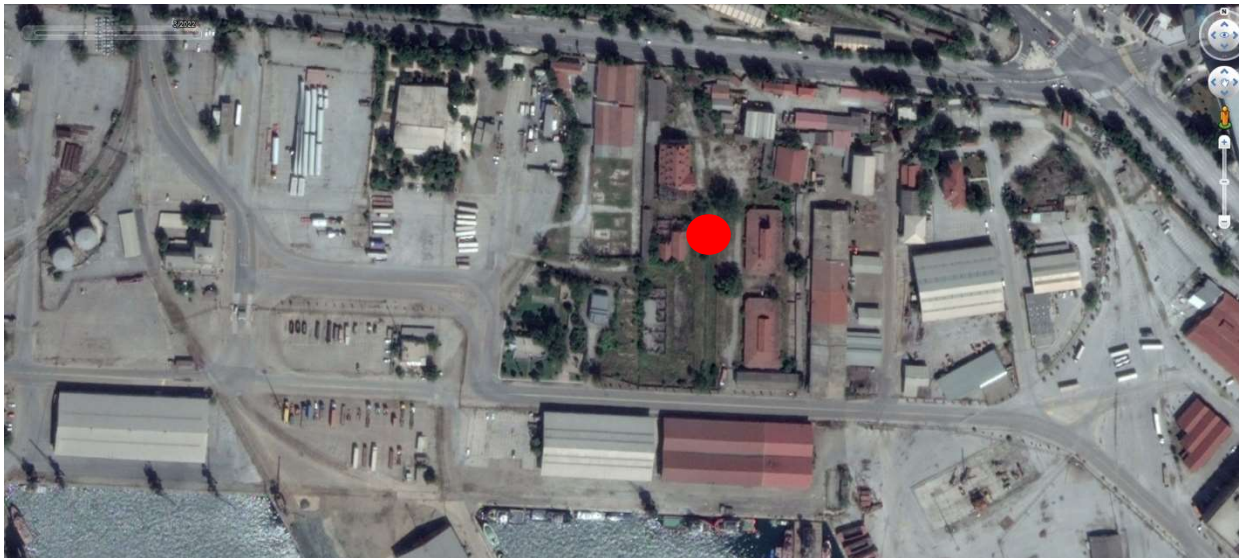

FIGURE 4: POSITION OF ITEMS WITHIN THE OLD STABLES

Τα είδη βρίσκονται εντός της περιμέτρου των παλαιών στάβλων της ΟΛΘ, εκτός της ελεύθερης ζώνης. Τα είδη περιλαμβάνουν συρματοσχοίνα, μεταλλικές ράβδους, μια λαβή, έναν μαγνήτη, πλατφόρμες και πολλά μεταλλικά αντικείμενα στοιβαγμένα σε ένα μεγάλο σωρό, σπασμένο ηλεκτρικό εξοπλισμό.

Εκτιμώμενο Βάρος: 250 tn

Περιοχή πίσω από την εκκλησία του Αγ. Νικολάου



Τα είδη βρίσκονται σε περιφραγμένο χώρο πίσω από την εκκλησία του Αγίου Νικολάου, έξω από την ελεύθερη ζώνη. Τα είδη περιλαμβάνουν 13 παλιές λαβές, μεταλλικές ζάντες, μεταλλικούς σωλήνες, καλώδια, σπασμένα συρματόσχοινα.

Εκτιμώμενο Βάρος: 150 tn

2ος ΠΡΟΒΛΗΤΑΣ

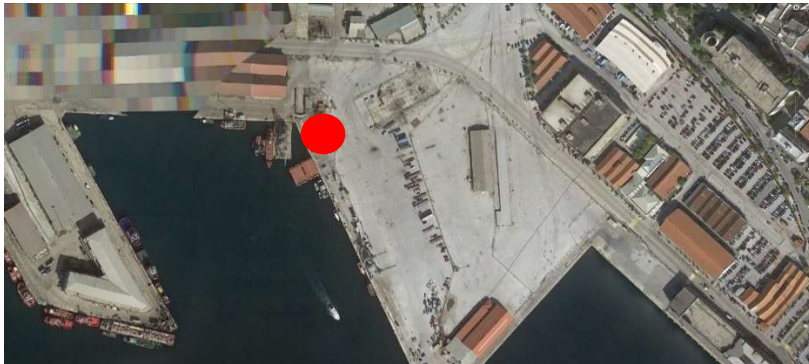

Είδη που βρίσκονται στην προβλήτα 2, εκτός της ελεύθερης ζώνης. Τα είδη περιλαμβάνουν 5 εγκαταλελειμμένα κοντέινερ και ένα σπασμένο πλαίσιο κοντέινερ.
Εκτιμώμενο Βάρος: 20 tn

ΟΛΘ Α.Ε. | Λιμένας Θεσσαλονίκης, Προβλήτας Νο. 1, 546 25 | www.thpa.gr
Μ.Α.Ε.: 42807/06/Β/99/30 | Αρ. ΓΕΜΗ: 58231 004000 | Έδρα: Θεσσαλονίκη



Πίσω από παλιά πρατήρια καυσίμων και συνεργεία μηχανημάτων

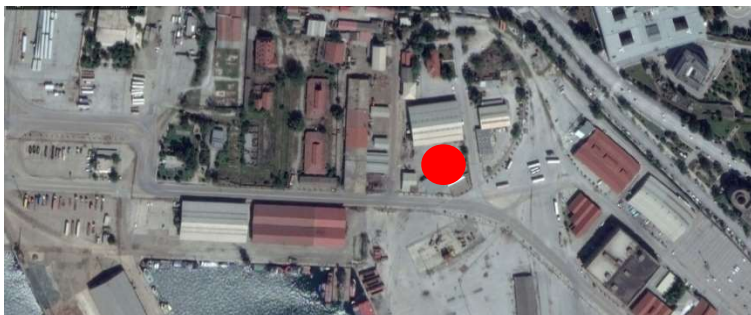

Τα είδη περιλαμβάνουν σπασμένες ζάντες τροχών αυτοκινήτου, πλατφόρμες, παλιούς ιστούς φωτισμού, παλιές λαβές.
Εκτιμώμενο Βάρος: 10 tn

ΟΛΘ Α.Ε. | Λιμένας Θεσσαλονίκης, Προβλήτας Νο. 1, 546 25 | www.thpa.gr
Μ.Α.Ε.: 42807/06/Β/99/30 | Αρ. ΓΕΜΗ: 58231 004000 | Έδρα: Θεσσαλονίκη



Δίπλα στον υποσταθμό 4

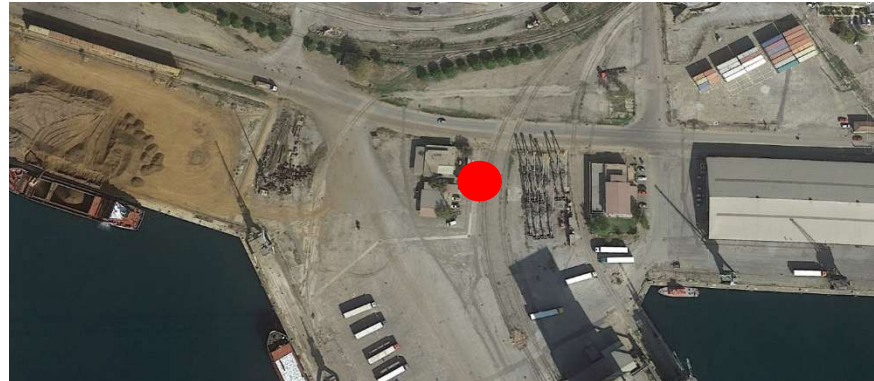

Τα είδη βρίσκονται δίπλα στον Υποσταθμό 4 στην 4η Προβλήτα, εντός της ελεύθερης ζώνης. Τα είδη περιλαμβάνουν παλιά καλώδια και ηλεκτρικό εξοπλισμό.
Εκτιμώμενο Βάρος: 2 tn

ΚΑΤΗΓΟΡΙΑ 4 - ΜΗΧΑΝΗΜΑΤΑ ΕΡΓΟΥ

ΑΑ	ΟΛΘ ID	ΠΕΡΙΓΡΑΦΗ	ΕΤΟΣ ΚΑΤΑΣΚΕΥΗΣ	ΕΚΤΙΜΗΣΗ ΒΑΡΟΥΣ (t)
1	ΠΦ 159	ΠΦ 159 TCM 6TN 93HP	1993	100
2	ΠΦ 210	ΠΦ 210 SISU 25TN 214HP	1996	
3	FL 6	Front Lift SISU κενών	1999	
4	FL 8	Front Lift SISU κενών	1999	

ΚΑΤΗΓΟΡΙΑ 5 - ΟΧΗΜΑΤΑ ΓΙΑ ΑΠΟΣΥΡΣΗ

ΑΑ	ΟΛΘ ID	ΠΕΡΙΓΡΑΦΗ	ΕΤΟΣ ΚΑΤΑΣΚΕΥΗΣ	ΕΚΤΙΜΗΣΗ ΒΑΡΟΥΣ (t)
1	ΑΤ 20	ΑΤ 20 Nissan Datsun ΦΑ 500kg	1990	
2	ΑΤ 82	ΑΤ 82 Nissan Vannette ΦΚ 1015kg	2000	
3	ΑΤ 83	ΑΤ 83 Nissan Vannette ΦΚ 1015kg	2000	
4	ΑΤ 84	ΑΤ 84 Nissan Vannette ΦΚ 1015kg	2000	
5	ΑΤ 85	ΑΤ 85 Mitsubishi ΦΑ 1130kg	2001	
6	ΑΤ 86	ΑΤ 86 Mitsubishi ΦΑ 1130kg	2001	
7	ΑΤ 89	ΑΤ 89 Fiat Strada ΦΑ 705kg	2002	
8	ΑΤ 103	ΑΤ 103 Opel Λεωφορείο	2009	
9	ΑΤ 104	ΑΤ 104 Opel Λεωφορείο	2009	
10	ΑΤ 106	ΑΤ 106 Opel Vivaro Τμ. Κίνησης	2009	
11	ΑΤ 108	ΑΤ 108 Opel Vivaro ΕΠ 9Θ_Σ.ΕΜΠΟ	2010	
12	ΑΤ 109	ΑΤ 109 Opel Vivaro Λιμενεργατες	2009	

ΕΝΗΜΕΡΩΣΗ ΓΙΑ ΤΗΝ ΕΠΕΞΕΡΓΑΣΙΑ των ΠΡΟΣΩΠΙΚΩΝ ΔΕΔΟΜΕΝΩΝ, κατά το άρθρο 13 του ΓΚΠΔ 679/2016
(*συνοδεύει τα έντυπα των Αιτήσεων Συμμετοχής σε Διαγωνισμούς-Προκηρύξεις-Διακηρύξεις-Προσφορές κλπ της Δνσης Προμηθειών και Επενδύσεων της «ΟΛΘ ΑΕ»*).

Η Ανώνυμη Εταιρεία με την επωνυμία «*Οργανισμός Λιμένος Θεσσαλονίκης*» (ΟΛΘ Α.Ε., νόμος 2688/99, ΦΕΚ 40Α'/1-3-99), που εδρεύει στη Θεσσαλονίκη (Α' Προβλήτα, εντός Λιμένος, ΤΚ: 54625, τηλ.: 2310 593 118-121), όπως νόμιμα εκπροσωπείται, **ενημερώνει** με την παρούσα, και σύμφωνα με τις διατάξεις της κείμενης νομοθεσίας περί προστασίας δεδομένων προσωπικού χαρακτήρα, και ιδιαίτερος του Γενικού Κανονισμού ΕΕ 679/2016, **υπό την ιδιότητά της ως «Υπεύθυνος Επεξεργασίας»**, το φυσικό πρόσωπο (*εφεξής καλούμενο «Υποκείμενο των Δεδομένων»*), που υπογράφει την Αίτηση Συμμετοχής, την Προσφορά ή άλλο, παρόμοιο σκοπού, έντυπο της Δνσης Προμηθειών και Επενδύσεων της «ΟΛΘ ΑΕ», και υποβάλλει τα προβλεπόμενα δικαιολογητικά, **είτε** για τον εαυτό του και ως εκπρόσωπος ατομικής επιχείρησης, **είτε** ως Φ.Π. - νόμιμος εκπρόσωπος του συμμετέχοντος στη διαδικασία νομικού προσώπου, **είτε** με άλλη παρόμοια ιδιότητα νομιμοποίησης, ότι η ίδια η «ΟΛΘ ΑΕ» και οι αρμόδιες Υπηρεσίες-Διευθύνσεις-Τμήματα αυτής (*όπως και οι υπάλληλοί της, που ενεργούν υπό την εποπτεία της, κατ' εντολή και για λογαριασμό της και στα πλαίσια των αρμοδιοτήτων τους, πιθανόν δε και άλλοι ως από κοινού «Υ.Ε.», «Εκτελούντες την Επεξεργασία», τρίτοι ή αποδέκτες: υπόλοιποι μετέχοντες στη διαδικασία, υπουργεία, δημόσιες αρχές, ΔΟΥ, δικαστικές αρχές κλπ, βάσει συμμόρφωσης με έννομη υποχρέωση του «Υπευθύνου Επεξεργασίας» ή σε εκπλήρωση καθήκοντος του ή για εκτέλεση σύμβασης*), **συλλέγει, επεξεργάζεται και τηρεί** τα προσωπικά δεδομένα που αναφέρονται στην Αίτηση Συμμετοχής, στην Προσφορά ή σε άλλο παρόμοιο σκοπού έντυπο της Δνσης Προμηθειών και Επενδύσεων της «ΟΛΘ ΑΕ», και στα συνοδευτικά αυτών έγγραφα, τα οποία αυτοβούλως υποβάλλει στην «ΟΛΘ ΑΕ» το «Υποκείμενο των Δικαιωμάτων», είτε για λογαριασμό του (*ατομική επιχείρηση*) είτε για λογαριασμό του Ν.Π. που το ίδιο εκπροσωπεί.

Τα δεδομένα αυτά θα χρησιμοποιηθούν για τις ανάγκες διεκπεραίωσης της Αίτησης Συμμετοχής, της Προσφοράς ή όποιου άλλου με παρόμοιο σκοπό έντυπου της Δνσης Προμηθειών και Επενδύσεων της «ΟΛΘ ΑΕ». Σκοπός της επεξεργασίας μπορεί να είναι: η αξιολόγηση της Αίτησης/Προσφοράς κλπ, ο έλεγχος των στοιχείων του «Υποκειμένου» ή της εταιρείας που αυτό εκπροσωπεί, που η διαδικασία απαιτεί, η αξιολόγηση της καταλληλότητας του «Υποκειμένου» ή της εταιρείας που αυτό εκπροσωπεί, ως υποψήφιου αντισυμβαλλόμενου της προς σύναψη σύμβασης με την «ΟΛΘ ΑΕ» ή στα πλαίσια πρόθεσης σύναψης σύμβασης (*άρθρο 6 παρ.1β ΓΚΠΔ Αιτζκ 44*). Περαιτέρω, η «ΟΛΘ ΑΕ» επεξεργάζεται τα εν λόγω δεδομένα για να επικοινωνεί με το «Υποκείμενο», όποτε το κρίνει απαραίτητο, για ζητήματα σχετικά με την διαδικασία, και για την εναρμόνιση της «ΟΛΘ ΑΕ» με τις επιταγές του Κανονισμού και του νόμου (*συμμόρφωση με έννομη υποχρέωσή του, άρθρο 6 παρ.1γ' ΓΚΠΔ*). Τα δεδομένα αυτά διατηρούνται στο αρμόδιο Τμήμα Προμηθειών **για το απαραίτητο χρονικό διάστημα ελέγχου της Αίτησης/Προσφοράς κλπ, και των υποβαλλόμενων δι'αυτών στοιχείων, για το χρονικό διάστημα διεκπεραίωσης της διαδικασίας, για το χρονικό διάστημα υποβολής τυχόν ενστάσεων και λοιπών ενδίκων μέσων και βοηθημάτων, που δυνατόν να προβλέπονται εσωτερικά ή από τη νομοθεσία, για το χρονικό διάστημα εκπλήρωσης των εκατέρωθεν υποχρεώσεων και παραγραφής των εκατέρωθεν αξιώσεων και γενικά για όσο απαιτείται από το γράμμα και το πνεύμα του Κανονισμού Ανάθεσης Υπεργολαβικών Συμβάσεων και Προμηθειών και της σχετικής νομοθεσίας και των συμβάσεων που διέπουν τη λειτουργία της «ΟΛΘ ΑΕ», όπως αυτά εκάστοτε ισχύουν**. Κατόπιν αρχειοθετούνται, είτε έγχαρτα είτε ηλεκτρονικά, με τρόπο που δεν παρέχει πρόσβαση σε μη εξουσιοδοτημένους υπαλλήλους. Προβλέπεται η ασφαλής καταστροφή τους μετά την πάροδο του απαραίτητου χρονικού διαστήματος, όπως ορίζει η οικεία νομοθεσία (*για την περίοδο μέχρι την 23-3-2018 ισχύουν οι ρυθμίσεις του άρθρου 191 §2 του Ν.4610/2019 (Α' 70) για την περίοδο μετά το χρονικό αυτό σημείο και τη μετατροπή του «Υπευθύνου Επεξεργασίας» σε ΑΕ, ισχύει η απώτατη παραγραφή του Αστικού Κώδικα*). Η παροχή των δεδομένων αυτών είναι απαραίτητη για την παρούσα διαδικασία και, αν δε δοθούν από το «Υποκείμενο των Δεδομένων», η σχετική υπηρεσία δεν θα είναι δυνατή ούτε και η συμμετοχή του «Υποκειμένου» στη διαδικασία.

Το «Υποκείμενο των Δεδομένων» έχει δικαίωμα υποβολής αιτήματος στον «Υπεύθυνο Επεξεργασίας» για: πρόσβαση-ενημέρωση, διόρθωση, περιορισμό επεξεργασίας των δεδομένων που το αφορούν, αντίταξη στην επεξεργασία καθώς και για τη διαγραφή και τη φορητότητα, **πάντα υπό τους όρους και τους περιορισμούς της κείμενης νομοθεσίας** (*πχ 17 παρ.3, 20 παρ.3, 23 ΓΚΠΔ*). Τα δικαιώματα αυτά ασκούνται είτε με τη συμπλήρωση της αντίστοιχης αίτησης-φόρμας που υπάρχει διαθέσιμη **στο Πρωτόκολλο και στη Δνση Προμηθειών και Επενδύσεων** της «ΟΛΘ ΑΕ», είτε με αποστολή επιστολής στη διεύθυνση: «ΟΛΘ ΑΕ», Α' Προβλήτα, εντός Λιμένος, ΤΚ: 54625, Θεσσαλονίκη, τηλ.: 2310 593118-121, είτε με ηλεκτρονικό μήνυμα στη διεύθυνση: dpo@thpa.gr. Ο «Υπεύθυνος Επεξεργασίας» παρέχει στο «Υποκείμενο των Δεδομένων» πληροφορίες για την ενέργεια που πραγματοποιείται κατόπιν αιτήματος, δυνάμει των άρθρων 15 έως 22 ΓΚΠΔ χωρίς καθυστέρηση και σε κάθε περίπτωση **εντός μηνός** από την παραλαβή του αιτήματος. Η εν λόγω προθεσμία **μπορεί** να παραταθεί κατά δύο ακόμη μήνες, εφόσον απαιτείται, λαμβανομένων υπόψη της πολυπλοκότητας του αιτήματος και του αριθμού των αιτημάτων (*βλ. αναλυτικότερα: άρθρο 12 παρ. 3-4 ΓΚΠΔ*). Επίσης, για τυχόν καταγγελία, το «Υποκείμενο των Δεδομένων» έχει το δικαίωμα να απευθυνθεί στην **Αρχή Προστασίας**

Δεδομένων Προσωπικού Χαρακτήρα είτε εγγράφως (δνση: Κηφισίας 1-3, Τ.Κ. 115 23, Αθήνα) είτε με ηλεκτρονικό μήνυμα (www.dpa.gr).

Θεσσαλονίκη, ___ / ___ /20___

ΕΚΔΟΣΗ 7^{ος}/2020

Ελαβα γνώση της παρούσης Ενημέρωσης (υπογραφή και ολογράφως):

ΠΑΡΑΡΤΗΜΑ 4 – ΥΠΟΔΕΙΓΜΑ ΟΙΚΟΝΟΜΙΚΗΣ ΠΡΟΣΦΟΡΑΣ

ΟΙΚΟΝΟΜΙΚΗ ΠΡΟΣΦΟΡΑ

Της επιχείρησης
με Έδρα Διεύθυνση
Α.Φ.Μ. Δ.Ο.Υ. Ταχ. Κώδικα
Τηλέφωνο..... Fax

Αφού έλαβα γνώση των όρων του **Πλειοδοτικού Διαγωνισμού 006_2023** για την εκποίηση και απομάκρυνση των γερανογεφυρών 1 & 2, παλαιού εξοπλισμού/μηχανημάτων και λοιπών υλικών ιδιοκτησίας της ΟΛΘ Α.Ε., ως scrap, τα οποία βρίσκονται στο Λιμένα Θεσσαλονίκης, υποβάλλω την παρούσα **Οικονομική Προσφορά**, και δηλώνω ότι αποδέχομαι πλήρως και χωρίς επιφύλαξη όλους τους όρους.

ΠΡΟΣΦΟΡΑ ΓΙΑ ΤΗΝ ΕΚΠΟΙΗΣΗ & ΑΠΟΜΑΚΡΥΝΣΗ ΠΑΛΑΙΟΥ ΕΞΟΠΛΙΣΜΟΥ/ ΜΗΧΑΝΗΜΑΤΩΝ ΤΗΣ ΟΛΘ ΑΕ, ΩΣ SCRAP

ΚΑΤΗΓΟΡΙΑ	ΕΙΔΗ	ΠΡΟΣΦΕΡΟΜΕΝΗ ΤΙΜΗ ΑΝΑ ΤΟΝΟ	ΣΧΟΛΙΟ
1	ΓΕΡΑΝΟΓΕΦΥΡΕΣ		
2	ΓΕΡΑΝΟΙ ΣΥΜΒΑΤΙΚΟΥ & STRADLE CARRIERS		
3	ΔΙΑΦΟΡΑ ΜΗΧΑΝΗΜΑΤΑ & ΕΡΓΑΛΕΙΑ + SCRAP		
3Α	ΗΛΕΚΤΡΟΛΟΓΙΚΑ ΔΙΑΦΟΡΑ (ΜΕΤΑΣΧΗΜΑΤΙΣΤΕΣ & ΚΑΛΩΔΙΑ)		
3Β	ΜΗΧΑΝΟΛΟΓΙΚΑ ΔΙΑΦΟΡΑ		
3Γ	ΛΟΙΠΑ ΥΛΙΚΑ (ΜΕΤΑΛΛΙΚΑ ΣΤΟΙΧΕΙΑ)		
4	ΜΗΧΑΝΗΜΑΤΑ ΕΡΓΟΥ		
5	ΟΧΗΜΑΤΑ ΓΙΑ ΑΠΟΣΥΡΣΗ		

Οι ανωτέρω τιμές είναι άνευ Φ.Π.Α.

Χρόνος Ισχύος της Προσφοράς:..... ημέρες

Χρόνος Απομάκρυνσης Εξοπλισμού/Μηχανημάτων:

Ομάδα 1: ημέρες

Ομάδα 2: ημέρες

Ομάδα 3: ημέρες

Ομάδα 4: ημέρες

Ομάδα 5: Ημέρες

Τρόπος πληρωμής:

...../..... / 2023

Ο ΠΡΟΣΦΕΡΩΝ

Υπογραφή/Σφραγίδα